Nokia Bluetooth Headset BH-204

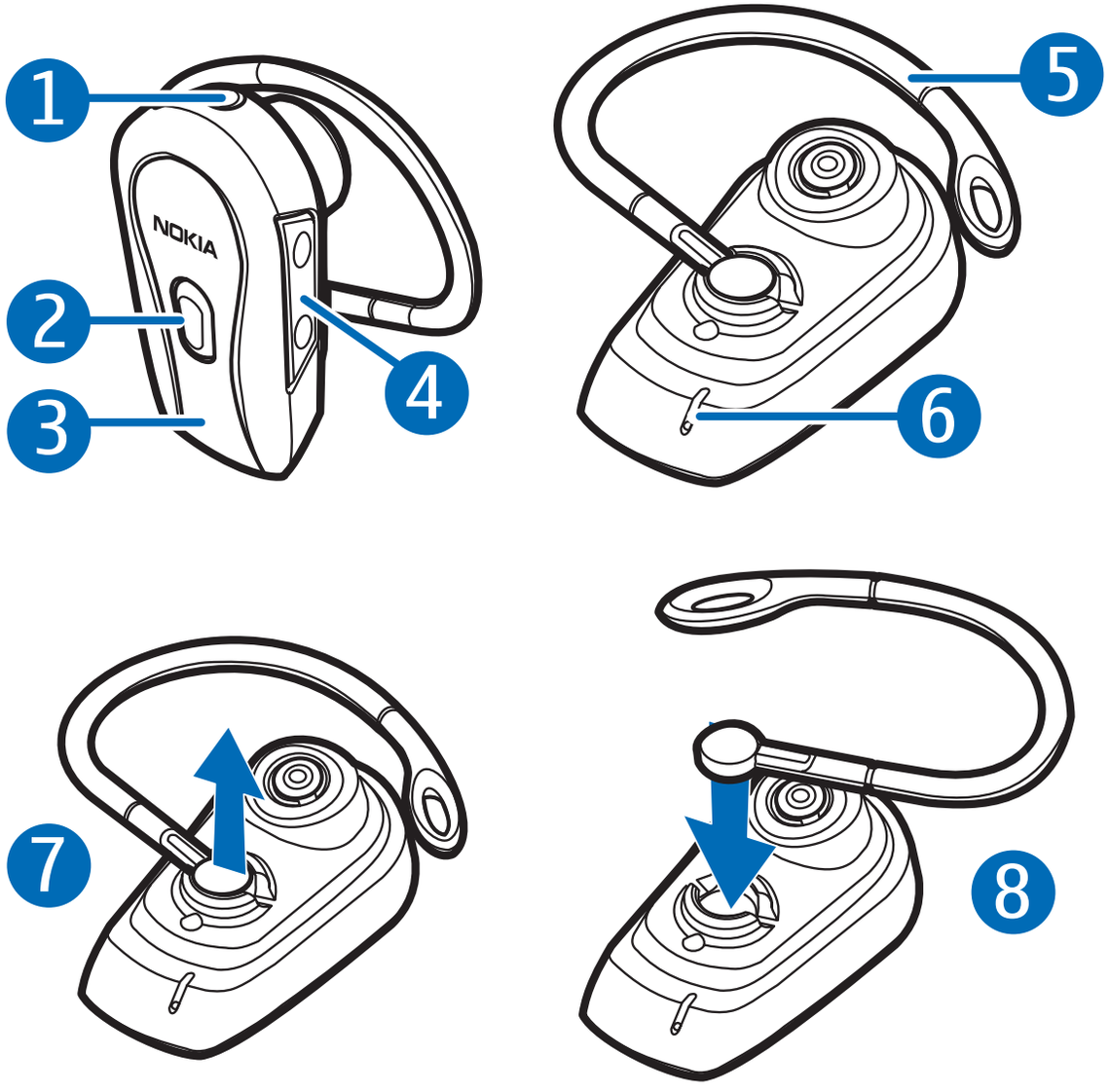

9253163/1

CONFORMITEITSVERKLARING

Hierbij verklaart, NOKIA CORPORATION, dat het toestel HS-84W in overeenstemming is met de essentiële eisen en de andere relevante bepalingen van richtlijn 1999/5/EG. Een kopie van de conformiteitsverklaring kunt u vinden op de volgende website: http://www.nokia.com/phones/declaration_of_conformity/.

CE 0560

De doorgestreepte container wil zeggen dat het product binnen de Europese gemeenschap voor gescheiden afvalverzameling moet worden aangeboden aan het einde van de levensduur van het product. Bied deze producten niet aan bij het gewone huisvuil.

© 2006 Nokia. Alle rechten voorbehouden

Onrechtmatige reproductie, overdracht, distributie of opslag van dit document of een gedeelte ervan in enige vorm zonder voorafgaande geschreven toestemming van Nokia is verboden.

Nokia en Nokia Connecting People zijn gedeponeerde handelsmerken van Nokia Corporation. Namen van andere producten en bedrijven kunnen handelsmerken of handelsnamen van de respectievelijke eigenaren zijn.

Bluetooth is een gedeponeerd handelsmerk van Bluetooth SIG, Inc.

Nokia voert een beleid dat gericht is op continue ontwikkeling. Nokia behoudt zich het recht voor zonder voorafgaande kennisgeving wijzigingen en verbeteringen aan te brengen in de producten die in dit document worden beschreven.

In geen geval is Nokia aansprakelijk voor enig verlies van gegevens of inkomsten of voor enige bijzondere, incidentele, onrechtstreekse of indirecte schade.

De inhoud van dit document wordt zonder enige vorm van garantie verstrekt. Tenzij vereist krachtens het toepasselijke recht, wordt geen enkele garantie gegeven betreffende de nauwkeurigheid, betrouwbaarheid of inhoud van dit document, hetzij uitdrukkelijk hetzij impliciet, daaronder mede begrepen maar niet beperkt tot impliciete garanties

betreffende de verkoopbaarheid en de geschiktheid voor een bepaald doel. Nokia behoudt zich te allen tijde het recht voor zonder voorafgaande kennisgeving dit document te wijzigen of te herroepen.

De beschikbaarheid van bepaalde producten kan per regio verschillen. Neem hiervoor contact op met de dichtstbijzijnde Nokia leverancier.

Als wijzigingen aan het apparaat niet uitdrukkelijk zijn goedgekeurd, kan de gebruiker het recht worden ontzegd om het apparaat te gebruiken.

Exportbepalingen
Dit apparaat bevat mogelijk onderdelen, technologie of software die onderhevig zijn aan wet- en regelgeving betreffende export van de V.S. en andere landen. Ontwijking in strijd met de wetgeving is verboden.

Inleiding

Met de Nokia Bluetooth-hoofdtelefoon BH-204 kunt u ook onderweg bellen en oproepen ontvangen. U kunt de hoofdtelefoon gebruiken met compatibele telefoons die draadloze Bluetooth-technologie ondersteunen.

Lees deze gebruikershandleiding aandachtig door voordat u de hoofdtelefoon gebruikt. Daarnaast dient u ook de handleiding van de telefoon te lezen, aangezien u hier belangrijke veiligheids- en onderhoudsinformatie kunt vinden. Houd de hoofdtelefoon buiten het bereik van kleine kinderen.

Draadloze Bluetooth-technologie

Met draadloze Bluetooth-technologie kunt u apparaten aansluiten zonder daarvoor snoeren nodig te hebben. Voor een Bluetooth-verbinding is het niet nodig dat de telefoon en de

hoofdtelefoon in elkaars gezichtsveld liggen. Het is wel essentieel dat de apparaten niet meer dan 10 meter van elkaar verwijderd zijn. Verbindingen kunnen worden beïnvloed door interferentie van obstakels, zoals muren, of van andere elektronische apparaten.

De hoofdtelefoon voldoet aan de Bluetooth-specificatie 2.0 die de Headset Profile 1.1 en Handsfree Profile 1.5 ondersteunt. Informeer bij de fabrikanten van andere apparatuur naar de compatibiliteit met dit apparaat.

Op sommige plaatsen gelden beperkingen voor het gebruik van Bluetooth-technologie. Raadpleeg de lokale autoriteiten of serviceprovider voor meer informatie.

Aan de slag

De hoofdtelefoon bevat de volgende onderdelen die op de titelpagina worden getoond: aansluiting voor lader (1), multifunctietoets (2), indicatorlampje (3), volumetoetsen (4), oorlus (5) en microfoon (6).

U kunt de hoofdtelefoon pas gebruiken nadat u de batterij hebt geladen en de hoofdtelefoon aan een compatibele telefoon hebt gekoppeld.

Opmerking: Bepaalde delen van de hoofdtelefoon zijn magnetisch. Metalen voorwerpen kunnen door de hoofdtelefoon worden aangetrokken. Houd creditcards en andere magnetische opslagmedia uit de buurt van de hoofdtelefoon, anders kunnen de gegevens die op deze media zijn opgeslagen worden gewist.

Laders

Controleer het modelnummer van uw lader voordat u deze bij dit apparaat gebruikt. De hoofdtelefoon is bestemd voor gebruik met de laders AC-1, ACP-8, ACP-12 en LCH-12.

Waarschuwing: Gebruik alleen laders die door Nokia zijn goedgekeurd voor gebruik met deze hoofdtelefoon. Het gebruik van alle andere types kan de goedkeuring of garantie doen vervallen en kan gevaarlijk zijn.

Vraag uw leverancier naar de beschikbaarheid van goedgekeurde toebehoren. Trek altijd aan de stekker en niet aan het snoer als u toebehoren losmaakt.

De batterij opladen

Deze hoofdtelefoon werkt met een interne, oplaadbare batterij die niet kan worden verwijderd. Probeer de batterij niet uit het apparaat te verwijderen. Daarmee zou u het apparaat kunnen beschadigen.

1. Sluit de lader aan op een stopcontact.
2. Sluit de kabel van de lader aan op de aansluiting voor de lader op de hoofdtelefoon. Het rode indicatorlampje licht tijdens het opladen op. Het kan even duren voordat het laden begint. Als het laden niet begint, moet u de lader opnieuw aansluiten voor een nieuwe poging. Het duurt maximaal 2 uur om de batterij volledig op te laden.
3. Als de batterij geheel is opgeladen, gaat het rode indicatorlampje uit. Haal de lader uit het stopcontact en maak de hoofdtelefoon los.

Een volledig geladen batterij biedt capaciteit voor 10 uur gesprekstijd of 240 uur stand-by tijd. De gesprekstijd en stand-by tijd kunnen echter

verschillen afhankelijk van de gebruikte mobiele telefoon of andere compatibele Bluetooth-apparaten, gebruiksinstellingen, gebruiksstijl en omgeving.

Als de batterij bijna leeg is, knippert het indicatorlampje snel en geeft de hoofdtelefoon elke 20 seconden een piepsignaal.

De hoofdtelefoon in- en uitschakelen

U kunt de hoofdtelefoon inschakelen door de multifunctietoets ingedrukt te houden totdat de hoofdtelefoon een piepsignaal geeft en het blauwe indicatorlampje oplicht.

U kunt de hoofdtelefoon uitschakelen door de multifunctietoets ingedrukt te houden totdat de hoofdtelefoon een piepsignaal geeft en het rode indicatorlampje kort oplicht.

De hoofdtelefoon koppelen

1. Schakel de telefoon en de hoofdtelefoon in.
2. Houd tegelijkertijd de volumetoetsen omhoog (+) en omlaag (-) ingedrukt totdat de blauwe en rode indicatorlampjes om en om oplichten.
3. Schakel de Bluetooth-functie op de telefoon in en laat de telefoon naar Bluetooth-apparaten zoeken.
4. Selecteer de hoofdtelefoon in de lijst gevonden apparaten.
5. Voer de code **0000** in om de hoofdtelefoon en de telefoon te koppelen en te verbinden. Bij sommige telefoons moet u nog apart verbinding maken nadat u de apparaten hebt gekoppeld. U hoeft de hoofdtelefoon slechts eenmaal aan de telefoon te koppelen.

Als de koppeling is gemaakt, geeft de hoofdtelefoon eenmaal een piepsignaal en wordt de hoofdtelefoon weergegeven in het telefoonmenu met de Bluetooth-apparaten die momenteel aan de telefoon zijn gekoppeld. De hoofdtelefoon is nu klaar voor gebruik.

Algemene gebruiksinstructies

De hoofdtelefoon dragen

Plaats de oorlus achter uw oor en richt de hoofdtelefoon op uw mond. Als u de hoofdtelefoon op het linkeroor wilt gebruiken, maakt u de oorlus voorzichtig los (7), draait u hem om en maakt u hem weer vast (8).

Gespreksfuncties

U kunt een gesprek tot stand brengen door de telefoon op de gewone manier te gebruiken wanneer de hoofdtelefoon verbonden is met de telefoon.

Als uw telefoon het herhalen van laatstgekozen nummers ondersteunt, houdt u de volumetoets omhoog ingedrukt wanneer er geen gesprek actief is.

Als uw telefoon spraakgestuurde nummerkeuze met de hoofdtelefoon ondersteunt, houdt u de volumetoets omlaag ingedrukt wanneer er geen gesprek actief is en handelt u zoals wordt beschreven in de gebruikershandleiding bij de telefoon.

Druk op de multifunctietoets om een oproep te beantwoorden of te beëindigen. Druk tweemaal op de multifunctietoets om een oproep af te wijzen.

U kunt het geluid van de microfoon tijdens een gesprek uit- of aanzetten

door tegelijkertijd de multifunctietoets en de volumetoets omhoog ingedrukt te houden.

U kunt de oproep wisselen van de hoofdtelefoon naar uw compatibele telefoon door tegelijkertijd de multifunctietoets en de volumetoets omlaag ingedrukt te houden.

U past tijdens een oproep het volume van het luistergedeelte aan door het geluid harder te zetten met de volumetoets omhoog of zachter met de volumetoets omlaag.

Informatie over de batterij

Het apparaat werkt op een oplaadbare batterij. De batterij kan honderden keren worden opgeladen en ontladen maar na verloop van tijd treedt slijtage op. Laad de batterij alleen op met laders die door Nokia zijn goedgekeurd voor dit apparaat.

Haal de lader uit het stopcontact wanneer u deze niet gebruikt. Houd niet een volledig opgeladen batterij gekoppeld aan de lader omdat de levensduur van de batterij kan afnemen wanneer deze wordt overladen. Als een volledig opgeladen batterij niet wordt gebruikt, wordt deze na verloop van tijd automatisch ontladen.

Gebruik nooit een beschadigde lader.

De capaciteit en de levensduur van de batterij nemen af wanneer u het apparaat op hete of koude plaatsen bewaart (zoals in een afgesloten auto in de zomer of in winterse omstandigheden). Probeer de temperatuur van de batterij altijd tussen 15°C en 25°C te houden. Een apparaat met een warme of koude batterij kan gedurende bepaalde tijd onbruikbaar zijn, zelfs wanneer de batterij volledig

opgeladen is. De batterijprestaties zijn met name beperkt in temperaturen beduidend onder het vriespunt.

Gooi batterijen niet in het vuur. De batterijen kunnen dan ontploffen. Batterijen kunnen ook ontploffen als deze beschadigd zijn. Verwerk batterijen in overeenstemming met de lokale regelgeving. Lever batterijen indien mogelijk in voor recycling. Gooi batterijen niet weg met het huishoudafval.

Verzorging en onderhoud

Uw apparaat is een product van toonaangevend ontwerp en vakmanschap en moet met zorg worden behandeld. De tips hieronder kunnen u helpen om de garantie te behouden.

- Houd alle accessoires en toebehoren buiten het bereik van kleine kinderen.
- Houd het apparaat droog. Neerslag, vochtigheid en allerlei soorten vloeistoffen of vocht kunnen mineralen bevatten die corrosie van elektronische schakelingen veroorzaken. Wordt het apparaat toch nat, laat het dan volledig opdrogen.
- Gebruik of bewaar het apparaat niet op stoffige, vuile plaatsen. De bewegende onderdelen en elektronische onderdelen kunnen beschadigd raken.
- Bewaar het apparaat niet op plaatsen waar het heet is. Hoge temperaturen kunnen de levensduur van elektronische apparaten bekorten, batterijen beschadigen en bepaalde kunststoffen doen vervormen of smelten.
- Bewaar het apparaat niet op plaatsen waar het koud is. Wanneer het apparaat weer de normale temperatuur krijgt, kan binnen in het

apparaat vocht ontstaan, waardoor elektronische schakelingen beschadigd kunnen raken.

- Probeer het apparaat niet open te maken.
- Laat het apparaat niet vallen en stoot of schud niet met het apparaat. Een ruwe behandeling kan de interne elektronische schakelingen en fijne mechaniek beschadigen.
- Gebruik geen agressieve chemicaliën, oplosmiddelen of sterke reinigingsmiddelen om het apparaat schoon te maken.
- Verf het apparaat niet. Verf kan de bewegende onderdelen van het apparaat blokkeren en de correcte werking belemmeren.

Alle bovenstaande tips gelden voor het apparaat, de batterij, de lader en andere toebehoren. Neem contact op met het dichtstbijzijnde bevoegde servicepunt als enig apparaat niet goed werkt.