Nokia BH-602 Bluetooth-fülhallgató Felhasználói útmutató

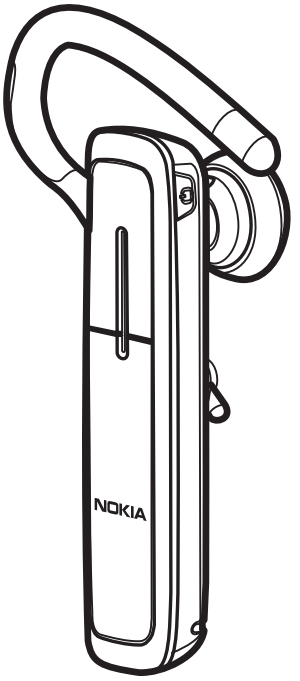

9204000

1. kiadás – HU

MEGFELELŐSÉGI NYILATKOZAT

A NOKIA CORPORATION kijelenti, hogy a jelen HS-91W jelű termék megfelel az 1999/5/EC tanácsi irányelv alapvető követelményeinek és egyéb vonatkozó rendelkezéseinek.
A Megfelelőségi nyilatkozat egy példánya megtalálható a http://www.nokia.com/phones/declaration_of_conformity/ címen.

CE 0434

© 2007 Nokia. Minden jog fenntartva.

A dokumentum vagy bármely része nem másolható, nem továbbítható, nem terjeszthető és nem tárolható a Nokia előzetes írásbeli engedélye nélkül.

A Nokia és a Nokia Connecting People a Nokia Corporation bejegyzett védjegye. Az említett egyéb termékek és cégek neve tulajdonosuk védjegye lehet.

Bluetooth is a registered trademark of Bluetooth SIG, Inc.

A Nokia folyamatosan fejleszti termékeit. Emiatt fenntartja magának a jogot, hogy a jelen dokumentumban ismertetett termékek jellemzőit előzetes bejelentés nélkül módosítsa vagy továbbfejlessze.

A Nokia semmilyen körülmények között nem felelős adatok elvesztéséért, anyagi veszteségért vagy bármely más véletlen, következményes vagy közvetett kárért, akárhogyan is történt.

A jelen dokumentum tartalmát ebben a formában kell elfogadni. Az érvényes jogszabályok által meghatározottakon kívül a Nokia semmiféle kifejezett vagy vélelmezett garanciát nem vállal a dokumentum pontosságával, megbízhatóságával vagy tartalmával kapcsolatban, beleértve, de nem kizárólagosan, az értékesíthetőségre vagy egy adott célra való alkalmasságra vonatkozó garanciát. A Nokia fenntartja a jogot, hogy bármikor, előzetes értesítés nélkül átdolgozza vagy visszavonja a jelen dokumentumot.

A termékek választéka országonként eltérhet. Kérjük, tájékozódjon a legközelebbi Nokia kereskedőnél.

Az eszközön engedély nélkül elvégzett módosítások érvényteleníthetik az eszköz használatára vonatkozó jogosultságot.

Exportszabályok
Ez az eszköz olyan alkatrészt, technológiát vagy szoftvert tartalmazhat, amelyre az Egyesült Államok vagy más ország exportjogszabályai vonatkozhatnak. Tilos a jogszabályoktól eltérő magatartás.

9204000 / 1. kiadás - HU

Tartalom

1. Bevezetés 5
A Bluetooth vezeték nélküli technológia 6

2. Használatbavétel 8
Áttekintés 8
Töltõk 9
Az akkumulátor töltése 10
A fülhallgató be- és kikapcsolása 11
A fülhallgató párosítása 12
A fülhallgató csatlakozásának bontása 14
A fülhallgató újbóli csatlakoztatása 14
Hibaelhárítás 15

3. Kezdeti lépések 16
A fülhallgató elhelyezése a fülön 16
Híváskezelés 17
A fülhallgató hangerejének beállítása 19
A mikrofon némítása és a némítás kikapcsolása 19
Váltás hívás közben a fülhallgató és a mobileszköz között 20
Jelzõfény kikapcsolása 20
Beállítások törlése vagy alaphelyzetbe állítás 21

4. Akkumulátorról szóló információk 22

Kezelés és karbantartás 24

1. Bevezetés

A Nokia BH-602 Bluetooth-fülhallgatóval menet közben is kezdeményezhetünk és fogadhatunk hívásokat, illetve az eszközt a kezek szabadon hagyásával is használhatjuk. A fülhallgatót olyan kompatibilis készülékekkel használhatjuk, amelyek támogatják a Bluetooth vezeték nélküli technológiát.

A fülhallgató használata előtt figyelmesen olvassuk el ezt a felhasználói útmutatót. Olvassuk el a mobilkészülék felhasználói útmutatóját is, amelyben fontos biztonsági és karbantartási információkat találunk. A készüléket és annak tartozékait tartsuk kisgyermekek számára elérhetetlen helyen.

A Bluetooth vezeték nélküli technológia

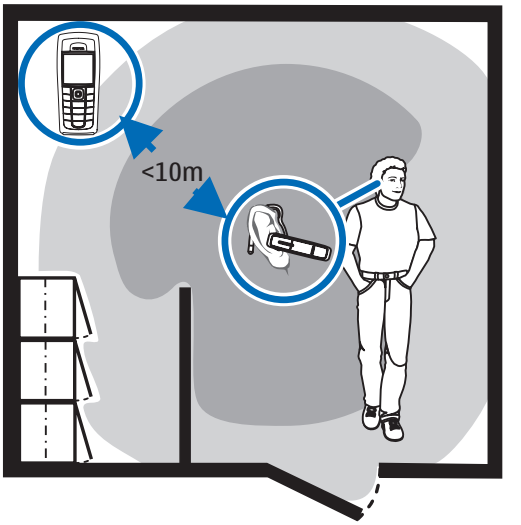

A Bluetooth vezeték nélküli technológia lehetővé teszi vezeték nélküli kapcsolat létrehozását kompatibilis eszközök között. Bluetooth-kapcsolatnál nincs szükség arra, hogy egymás felé nézzen a mobil eszköz és a fülhallgató, elég, ha a két eszköz 10 méteren (33 láb) belüli távolságra van egymástól. Minél közelebb vannak egymáshoz az eszközök, annál jobb teljesítmény érhető el. Az optimális működtetési távolság sötétszürkével van megjelölve a képen. A kapcsolatot azonban ronthatja az akadályok (világosszürkével jelölve) vagy az egyéb elektromos berendezések által okozott interferencia.

A fülhallgató a következő profilokat támogató Bluetooth 2.0 + EDR előírásoknak felel meg: 1.1-es fülhallgatóprofil és 1.5-ös kihangosítóprofil. Az egyéb eszközök gyártóitól

megtudhatjuk, hogy készülékük kompatibilis-e ezzel a készülékkel.

Egyes helyszíneken előfordulhat, hogy a Bluetooth technológia csak korlátozottan használható. A lehetőségekről a helyi hatóságoktól vagy a szolgáltatótól kaphatunk felvilágosítást.

2. Használatbavétel

Áttekintés

A fülhallgató a következő részekből áll: rögzítő (1), hangerő-szabályozó gomb (2), töltő csatlakozója (3), Válasz/vége gomb (4), jelzőfény (5), fülbe helyezhető hangszóró (6), bekapcsológomb (7) és mikrofon (8).

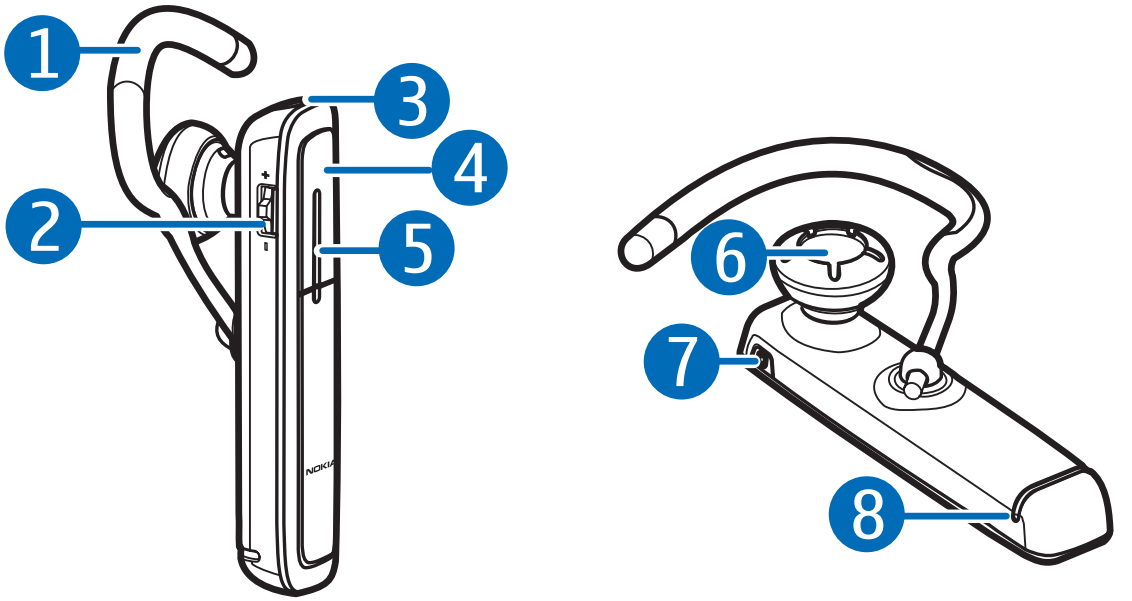

A fülhallgató használata előtt fel kell tölteni az akkumulátort, és a fülhallgatót párosítani kell egy kompatibilis eszközzel.

A fülhallgató egyes részei mágnesesek. A fülhallgató vonzhatja a fémes tárgyakat. Ne tegyünk hitelkártyát vagy más mágneses adattárolót a fülhallgató közelébe, mert az azon lévő információk elveszhetnek.

Töltők

Mielőtt a fülhallgatóval használjuk, ellenőrizzük a töltő modellszámát. A fülhallgató az AC-3, az AC-4 és a DC-4 típusjelű töltővel használható.

Figyelmeztetés: Ehhez a típusú tartozékhoz kizárólag a Nokia által jóváhagyott töltőket használjunk. Más típusok alkalmazása érvényteleníti az engedélyeket és garanciákat, s emellett veszélyes is lehet.

A tartozékok hálózati kábelét mindig a csatlakozónál (ne a kábelnél) fogva húzzuk ki a konnektorból.

Az akkumulátor töltése

A fülhallgató egy beépített, el nem távolítható, újratölthető akkumulátorral rendelkezik. Ne próbáljuk eltávolítani az akkumulátort a fülhallgatóból, mert ezzel tönkretehetjük azt.

1. Csatlakoztassuk a töltőt egy fali konnektorhoz.
2. Csatlakoztassuk a töltő kábelét a töltő aljzatához. A jelzőfény töltés közben pirosan világít. A töltés elindulásáig rövid idő telhet el. Ha a töltés nem indul el, húzzuk ki a töltőt, csatlakoztassuk ismét, majd próbáljuk újra.

   Az akkumulátor AC-4 jelű töltővel való 15 perces töltése 5 óra beszélgetési időt biztosít. Az akkumulátor teljes feltöltése 45 percet is igénybe vehet az AC-4 jelű töltő esetében.
3. Ha az akkumulátor teljesen feltöltődött, a jelzőfény zöldre vált. Húzzuk ki a töltőt a fülhallgatóból és a konnektorból.

A teljesen feltöltött akkumulátor maximum 11 óra beszélgetési és maximum 300 óra készenléti időt biztosít. A beszélgetési és készenléti idő azonban függ a használt különböző kompatibilis Bluetooth-készülékektől, a használati beállításoktól, a használat módjától és a környezettől.

Ha ellenőrizni akarjuk az akkumulátor töltöttségét, amikor a fülhallgató nem csatlakozik a töltőhöz, röviden nyomjuk meg a bekapcsológombot. Amikor a jelzőfény zölden világít (körülbelül 3 másodpercig), a töltöttségi szint megfelelő. Amikor a fény sárgán világít, akkor érdemes nemsokára újratölteni az akkumulátort. Ha a fény piros, akkor töltsük fel az akkumulátort.

Ha az akkumulátor töltöttsége lecsökken, a fülhallgató ismétlődő sípoló hangjelzést ad, és a jelzőfény pirosan villogni kezd.

■ A fülhallgató be- és kikapcsolása

Bekapcsoláshoz nyomjuk meg és tartsuk lenyomva a bekapcsológombot, amíg a fülhallgató hangjelzést nem ad, és a zöld jelzőfény világítani nem kezd. Ha a fülhallgató

párosított eszközhöz próbál csatlakozni, a jelzőfény lassan, zöld színnel villog. Amikor a fülhallgató kapcsolódott egy párosított eszközhöz, és készen áll a használatra, akkor a jelzőfény lassan, kéken villog. Ha a fülhallgató nincs párosítva más eszközzel, akkor automatikusan párosítási módba lép (lásd: “A fülhallgató párosítása” című rész, 12. oldal).

Kikapcsoláshoz nyomjuk meg és tartsuk lenyomva a bekapcsológombot, amíg a fülhallgató hangjelzést nem ad, és a piros jelzőfény egyszer fel nem villan.

A fülhallgató párosítása

1. Győződjünk meg róla, hogy a mobileszköz be van kapcsolva.
2. Ha a fülhallgató még nem volt párosítva másik eszközzel, kapcsoljuk be a fülhallgatót. A fülhallgató párosítási módba lép, és a jelzőfény lassan, kéken villogni kezd.

   Ha a fülhallgató már volt párosítva másik eszközzel, kapcsoljuk ki a fülhallgatót, majd nyomjuk meg és

tartsuk lenyomva a bekapcsológombot, amíg a jelzőfény gyorsan, kéken villogni nem kezd.

3. Aktiváljuk a mobileszköz Bluetooth funkcióját, és kerestessük meg vele a Bluetooth-eszközöket. További információkért olvassuk el az eszköz felhasználói útmutatóját.
4. A megtalált eszközök listájából válasszuk ki a fülhallgatót.
5. A fülhallgató készülékkel való párosításához és a kapcsolat létrehozásához írjuk be a **0000** kódot. Egyes mobileszközök esetén a kapcsolatot a párosítás után külön kell létrehoznunk. További információkért olvassuk el az eszköz felhasználói útmutatóját.
   A fülhallgatót csak egyszer kell párosítani a készülékkel.

Ha a párosítás sikerült, a fülhallgató megjelenik az eszköz azon menüjében, amelyben az aktuálisan párosított Bluetooth-eszközök láthatók.

A fülhallgató csatlakozásának bontása

A fülhallgató és a másik eszköz közötti kapcsolat bontásához kapcsoljuk ki a fülhallgatót, vagy bontsuk a kapcsolatot a másik eszköz Bluetooth menüjében.

A kapcsolat bontásához nem szükséges törölni a párosítást.

A fülhallgató újbóli csatlakoztatása

Ha a fülhallgatót csatlakoztatni szeretnénk a mobileszközhöz, kapcsoljuk be a fülhallgatót, és kezdeményezzük a kapcsolatot az eszköz Bluetooth menüjében, vagy nyomjuk le és tartsuk lenyomva a Válasz/vége gombot 2-3 másodpercig, amíg rövid hangjelzést hallunk.

Ha az eszköz támogatja, beállíthatjuk, hogy a fülhallgató bekapcsolásakor a kapcsolat automatikusan létrejöjjön. Nokia eszközök esetén ehhez a Bluetooth menü párosított eszközökre vonatkozó beállításait kell módosítanunk.

Hibaelhárítás

Ha a fülhallgatót nem tudjuk csatlakoztatni a mobileszközhöz, hajtsuk végre az alábbiakat:

- Győződjünk meg arról, hogy a fülhallgató fel van töltve, be van kapcsolva, és párosítva van az eszközzel.
- Ellenőrizzük, hogy a Bluetooth funkció aktiválva van-e az eszközön.
- Ellenőrizzük, hogy a fülhallgató és az eszköz 10 méteren (33 láb) belül helyezkedik-e el, és hogy a fülhallgató és az eszköz között nincsenek-e akadályok (például falak, illetve más elektromos berendezések).

3. Kezdeti lépések

■ A fülhallgató elhelyezése a fülön

A fülhallgatón rögzítő található, amellyel stabilan rögzíthető a fülön.

Csúsztassuk a rögzítőt a fülünk köré (1), és óvatosan nyomjuk a hangszórót a fülünkbe. A rögzítő hosszának beállításához húzzuk vagy nyomjuk meg azt. Állítsuk be a fülhallgatót úgy, hogy a szánk felé mutasson (2).

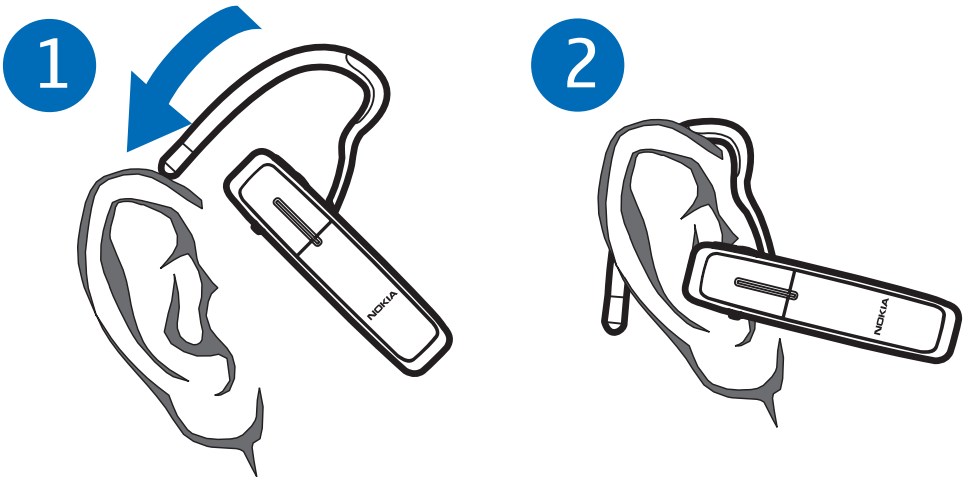

Ha a fülhallgatót a bal fülünkön szeretnénk használni, forgassuk el a rögzítőt úgy, hogy az a „Nokia" logótól balra legyen (3).

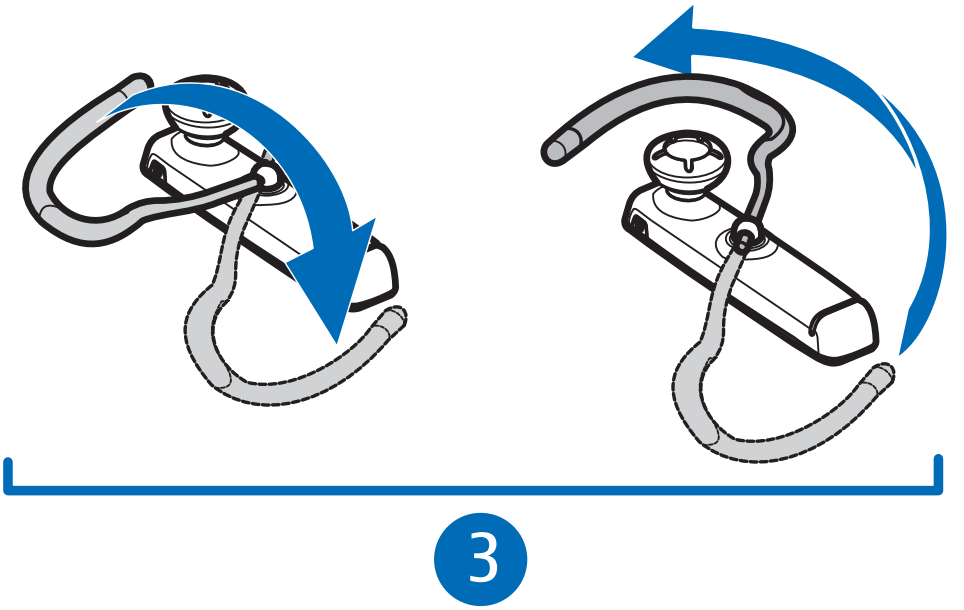

Híváskezelés

Hívást a megszokott módon kezdeményezhetünk, amikor a fülhallgató egy mobileszközhöz van csatlakoztatva.

Ha a készülék támogatja az utolsó szám újrahívását ezzel a fülhallgatóval, az újrahíváshoz nyomjuk meg kétszer a Válasz/vége gombot.

Ha az eszköz támogatja a hanghívást a fülhallgatóval, akkor tartsuk lenyomva a Válasz/vége gombot, amíg az eszköz el nem kezdi a hanghívást, és hajtsuk végre az eszköz felhasználói útmutatójában leírt lépéseket. Hanghívást nem kezdeményezhetünk hívás közben.

A hívás fogadásához nyomjuk meg a Válasz/vége gombot, vagy használjuk a mobileszköz billentyűit. Amikor a készülék hívást fogad, a jelzőfény gyorsan, kék színnel villog, a fülhallgatóban pedig csengőhang hallható.

A beérkező hívás elutasításához nyomjuk meg kétszer a Válasz/vége gombot, vagy használjuk a mobileszköz billentyűit.

A hívás befejezéséhez nyomjuk meg a Válasz/vége gombot, vagy használjuk a mobileszköz billentyűit.

Várakozó hívás fogadásához és az aktuális hívás várakoztatásához nyomjuk le és tartsuk lenyomva a Válasz/vége gombot. A várakozó hívás fogadásához és az aktuális hívás befejezéséhez nyomjuk le röviden a Válasz/vége gombot. A várakozó hívás elutasításához kétszer nyomjuk meg a Válasz/vége gombot. Az aktív és a várakozó hívás közötti váltáshoz nyomjuk le és tartsuk lenyomva a Válasz/

vége gombot. Az aktív hívás befejezéséhez és a várakozó hívás aktívvá tételéhez nyomjuk le a Válasz/vége gombot. Ezeknek a funkcióknak a használatához a mobileszköznek támogatnia kell az 1.5-ös Bluetooth kihangosítóprofilt, és a hívásvárakoztatást előzőleg be kell állítani az eszközön. A hívásvárakoztatás hálózati szolgáltatás.

A fülhallgató hangerejének beállítása

A fülhallgató automatikusan beállítja a hangerőt a háttérzajnak megfelelően. A hangerő növeléséhez nyomjuk felfelé a hangerőgombot, csökkentéséhez pedig nyomjuk lefelé, vagy használjuk a mobileszköz gombjait. A hangerő gyors beállításához nyomjuk meg és tartsuk lenyomva a hangerő-szabályozó gombot a kívánt irányban.

A mikrofon némítása és a némítás kikapcsolása

A mikrofon hívás közbeni némításához, illetve a némítás kikapcsolásához nyomjuk meg a hangerő-szabályozó gomb közepét.

Váltás hívás közben a fülhallgató és a mobileszköz között

Ha a hívás közben a fülhallgatóról egy csatlakoztatott mobileszközre szeretnénk váltani, nyomjuk le a Válasz/vége gombot, és tartsuk lenyomva körülbelül 2-3 másodpercig (a fülhallgató kikapcsol), vagy használjuk az eszköz megfelelő funkcióját. Ha vissza szeretnénk váltani a fülhallgatóra, kapcsoljuk be azt, vagy nyomjuk meg és tartsuk lenyomva a Válasz/vége gombot (a fülhallgató bekapcsolt állapota mellett).

Jelzőfény kikapcsolása

A jelzőfény ki- vagy bekapcsolásához röviden nyomjuk meg egyszerre a bekapcsológombot és a Válasz/vége gombot, amikor nincs hívás folyamatban.

Ha a jelzőfény ki van kapcsolva, akkor nem látható, ha a fülhallgató egy eszközhöz kapcsolódik, amikor hívásokat kezdeményezünk, vagy amikor a mikrofon némítva van. Amikor bekapcsoljuk a fülhallgatót, a jelzőfény engedélyezve van.

Beállítások törlése vagy alaphelyzetbe állítás

Az összes párosítási beállítás törléséhez nyomjuk meg és tartsuk lenyomva a bekapcsológombot és a Válasz/vége gombot addig, amíg a fülhallgató hangjelzést nem ad, valamint a piros és a zöld jelzőfény felváltva világítani nem kezd.

Ha a fülhallgató annak ellenére nem működik, hogy fel van töltve, csatlakoztassuk a töltőt a fülhallgatóhoz, majd nyomjuk le röviden egyszerre a bekapcsológombot és a Válasz/vége gombot. A fülhallgató kikapcsol. A fülhallgató használatához, csatlakoztassuk azt a mobileszközhöz.
Az alaphelyzetbe állítás nem törli a fülhallgató beállításait.

4. Akkumulátorról szóló információk

A készülék újratölthető akkumulátorral üzemel. Az akkumulátor több százszor feltölthető és kisüthető, de előbb-utóbb elhasználódik. Ehhez az eszközhöz kizárólag a Nokia által jóváhagyott töltőket használjunk.

A töltőt húzzuk ki a hálózati aljzatból és a készülékből, ha nem használjuk. Ne hagyjuk a teljesen feltöltött akkumulátort a töltőre csatlakoztatva, mert a túltöltés megrövidítheti az akkumulátor élettartamát. A teljesen feltöltött, de nem használt akkumulátor idővel önmagától is elveszti töltését.

Soha ne használjunk sérült töltőt.

A túl meleg vagy túl hideg helyen történő tárolás (ha például nyáron vagy télen lezárt gépkocsiban tartjuk) az akkumulátor teljesítőképességének gyengülését, illetve élettartamának megrövidülését eredményezi. Tartsuk az akkumulátort 15 °C és 25 °C (59 °F és 77 °F) közötti

hőmérsékleten. Túl meleg vagy túl hideg akkumulátorral a készülék esetleg akkor sem működik, ha az akkumulátor egyébként teljesen fel van töltve. Az akkumulátor teljesítménye különösen korlátozott jóval fagypont alatti hőmérsékleten.

Az akkumulátorokat soha ne dobjuk tűzbe, mivel ez robbanást idézhet elő. A sérült akkumulátor is balesetveszélyes.

Kezelés és karbantartás

A készülék kiemelkedő színvonalú tervezés és kivitelezés eredménye, és gondos kezelést igényel. A következő javaslatok segítenek a garancia megőrzésében.

- A készüléket tartsuk szárazon. A csapadék, a pára és minden egyéb folyadék vagy nedvesség tartalmazhat az elektronikus áramkörökben korróziót előidéző ásványi anyagokat. Ha a készülék vizes lesz, várjuk meg, amíg teljesen megszárad.
- A készüléket ne használjuk és ne tároljuk poros, piszkos helyen. A por károsíthatja a készülék mozgó és elektromos alkatrészeit.
- A készüléket ne tartsuk túl meleg helyen. A magas hőmérséklet csökkentheti az elektronikus alkotóelemek élettartamát, károsíthatja az akkumulátort, és deformálhatja vagy megolvaszthatja a műanyag alkatrészeket.

- A készüléket ne tartsuk túl hideg helyen. A normál hőmérsékletre való felmelegedéskor a készülék belsejében lecsapódó pára károsíthatja az elektronikus áramköröket.
- Ne próbáljuk kinyitni a készüléket.
- A készüléket ne ejtsük le, ne ütögessük és ne rázogassuk. A durva bánásmód tönkreteheti az áramköri kártyákat és a finommechanikát.
- A készüléket ne tisztítsuk erős vegyszerekkel, illetve oldó- vagy mosószerekkel.
- Ne fessük be a készüléket. A festék eltömítheti a mozgó alkatrészeket, ami a készüléket használhatatlanná teheti.

A fenti javaslatok egyaránt vonatkoznak a készülékre, az akkumulátorra, a töltőre és bármilyen tartozékra. Ha ezek közül bármelyik nem működne megfelelően, forduljunk a legközelebbi márkaszervizhez.

Hulladékkezelés

A terméken, az útmutatóban vagy a csomagoláson látható áthúzott, kerekes szemétgyűjtő-tartály szimbólum arra hívja fel a figyelmet, hogy az Európai Unión belül minden elektromos és elektronikus terméket, elemet és akkumulátort az élettartamuk végén szelektív gyűjtőhelyre kell juttatnunk. A terméktől ne háztartási hulladékként szabaduljunk meg.

A termékeket gyűjtőhelyre vigyük vissza, hogy elősegítsük az alapanyagok állandó újrahasznosítását, mert a nem megfelelő hulladékkezelés a környezet és az emberek egészségének károsodását okozhatja. A gyűjtőhellyel kapcsolatos tudnivalókat a termék eladójától, a hulladékkezelésért felelős helyi hatóságtól, a termelésért felelős nemzeti hatóságtól vagy a Nokia helyi képviselőjétől tudhatjuk meg. További információkért tekintsük meg a termék környezetvédelmi nyilatkozatát vagy országspecifikus információit a www.nokia.com webhelyen.