Korisničko uputstvo za bežičnu slušalicu (HS-11W)

9235348
1. izdanje

IZJAVA O USKLAĐENOSTI PROIZVODA

Mi, NOKIA CORPORATION izjavljujemo na svoju isključivu odgovornost da je proizvod HS-11W usklađen sa odredbama sledeće Direktive Saveta: 1999/5/EC. Primerak Izjave o usklađenosti proizvoda možete naći na adresi http://www.nokia.com/phones/declaration_of_conformity/.

CE 0682

Copyright © 2004 Nokia. Sva prava zadržana.

Bez prethodne pismene dozvole društva Nokia zabranjena je reprodukcija, transfer, distribucija ili memorisanje nekog dela ili čitavih sadržaja u ovom dokumentu.

Nokia i Nokia Connecting People su zaštićeni žigovi firme Nokia Corporation. Ostali nazivi proizvoda i firmi koji se pominju u ovom tekstu mogu biti žigovi ili robne marke njihovih vlasnika.

Bluetooth is a registered trademark of Bluetooth SIG, Inc.

Nokia vodi politiku kontinuiranog razvoja. Nokia zadržava pravo na izmene i poboljšanja bez prethodne najave ma kog od proizvoda koji su opisani u ovom dokumentu.

Ni u kom slučaju Nokia neće biti odgovorna za ma kakav gubitak podataka ili prihoda ili neku posebnu, slučajnu, posledičnu ili indirektnu štetu ma kako da je prouzrokovana.

Sadržaji ovog dokumenta su dati "kao što jesu". Osim ako to ne zahteva odgovarajući propis, ne daju se nikakve garancije, bilo izričite bilo one koje se podrazumevaju, uključujući, ali ne ograničavajući se na njih, i podrazumevajuće garancije komercijalne pogodnosti i pogodnosti za posebnu svrhu, u odnosu na tačnost, pouzdanost ili sadržaj ovog dokumenta. Nokia zadržava pravo na izmenu ovog dokumenta ili na njegovo povlačenje u svako doba bez prethodne najave.

Raspoloživost posebnih proizvoda može da varira u zavisnosti od područja. Molimo proverite to kod Vama najbližeg prodavca Nokia-e.

U nekim državama mogu da postoje ograničenja za korišćenje Bluetooth uređaja. Proverite to kod lokalnih vlasti.

9235348 / 1. izdanje

Sadržaj

1. Uvod 6
Bežična tehnologija Bluetooth 6

2. Prvi koraci 8
Prikaz 8
Punjači i baterije 9
Punjenje baterije 10
Kada se baterija gotovo isprazni 10
Uključivanje i isključivanje slušalice 11
Uparivanje slušalice sa kompatibilnim telefonom 11
Prekidanje veze između slušalice i telefona 12
Uspostavljanje veze između uparene slušalice i telefona 12
Rešavanje problema 12

3. Korišćenje slušalice 14
Postavljanje slušalice na uvo 14
Pozivanje 14
Ponovno pozivanje poslednjeg biranog broja 14
Biranje glasom 15
Javljanje i prekidanje veze 15
Odbijanje poziva 15
Automatsko javljanje 15
Podešavanje jačine zvuka u slušalici 15
Prigušivanje tekućeg razgovora 16
Prebacivanje razgovora između telefona i slušalice 16
Korišćenje slušalice sa nekoliko telefona 16

Copyright © 2004 Nokia. All rights reserved.

Vraćanje fabričkih podešavanja slušalice 17

4. Informacije o bateriji 18

Punjenje i pražnjenje 18

Čuvanje i održavanje 19

Copyright © 2004 Nokia. All rights reserved.

1. Uvod

Bežična slušalica HS-11W može se priključiti na kompatibilni telefon koji podržava tehnologiju Bluetooth. Na ovaj način ćete imati slobodu da zovete i primate pozive dok ste u pokretu ili u kancelariji.

Pažljivo pročitajte ovo korisničko uputstvo pre upotrebe slušalice. Pored ovog uputstva pročitajte i uputstvo za korišćenje telefona koje sadrži važne informacije o načinu rukovanja i bezbednosti. Slušalicu držite van dohvata dece.

■ Bežična tehnologija Bluetooth

Tehnologija Bluetooth omogućava povezivanje međusobno kompatibilnih uređaja za komunikaciju bez upotrebe kabla. Za Bluetooth vezu nije neophodno da telefon i slušalica budu u međusobnom vidokrugu, ali bi rastojanje između uređaja trebalo da bude najviše 10 metara. Veze mogu da ometaju prepreke kao što su zidovi ili drugi elektronski uređaji.

Bežična slušalica HS-11W je posebno dizajnirana za kompatibilne Nokia telefone koji podržavaju tehnologiju Bluetooth. Međutim, slušalicu možete koristiti uz bilo koji uređaj kompatibilan sa Bluetooth tehnologijom koji podržava kompatibilne profile za hendsfri ili slušalice. (Profil predstavlja skup Bluetooth naredbi kojima telefon upravlja slušalicom.)

Bežična slušalica HS-11W je usaglašena sa Bluetooth specifikacijom 1.1 i podržava sledeće profile: Headset Profile 1.1, Handsfree Profile 1.0. Ipak, usklađenost između bežične slušalice HS-11W i drugih Bluetooth proizvoda nije

Copyright © 2004 Nokia. All rights reserved.

zagarantovana i zavisi od kompatibilnosti. Proverite sa proizvođačem dotičnog aparata njegovu kompatibilnost sa ovim aparatom.

Copyright © 2004 Nokia. All rights reserved.

2. Prvi koraci

Napomena: Korišćenje bežičnih uređaja može biti ograničeno u nekim situacijama. Obratite pažnju na ograničenja i poštujte sve znake i uputstva koja se tiču korišćenja bežičnih uređaja.

■ Prikaz

Slušalica sadrži sledeće delove, kao što je prikazano na slici 1.

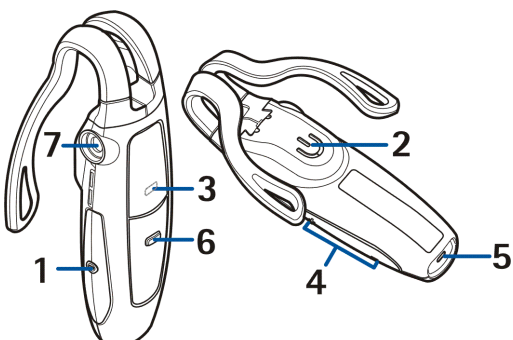

Glavni prekidač (1): Služi za uključivanje i isključivanje slušalice. Možete takođe da prigušite ili ponovo uključite zvuk tako što ćete brzo pritisnuti glavni prekidač.

Copyright © 2004 Nokia. All rights reserved.

Slušalica (2): Prenosi glas sagovornika.

Signalna lampica (3): Prikazuje trenutni status slušalice.

Prekidač za jačinu zvuka (4): Pojačava ili smanjuje zvuk u slušalici tokom razgovora.

Mikrofon (5): Prosleđuje vaš glas.

Taster za javljanje/prekidanje (6): Omogućava javljanje na poziv ili prekidanje veze. Ovaj taster se može koristiti i za biranje glasom, ponovno biranje i prebacivanje aktivnog razgovora između slušalice i kompatibilnog telefona.

Priključak punjača (7)

Pre nego što počnete da koristite slušalice, neophodno je da:

- Punjenje baterije
- Uparite kompatibilni telefon sa slušalicom

■ Punjači i baterije

Proverite oznaku modela punjača pre nego što počnete da ga koristite sa ovim uređajem. Bežična slušalica HS-11W je predviđena za korišćenje sa sledećim punjačima: AC-1, ACP-12 i LCH-12.

Upozorenje: Koristite samo baterije i punjače koje je Nokia odobrila za korišćenje sa ovim dodatnim uređajem. Upotreba bilo kojih drugih tipova može poništiti odobrenje ili garanciju, a može biti i opasna.

Mogućnost nabavke odobrenih proširenja proverite kod svog distributera. Kada isključujete kabl za napajanje bilo kog proširenja, uhvatite i vucite utikač, a ne kabl.

Copyright © 2004 Nokia. All rights reserved.

■ Punjenje baterije

Vaš aparat poseduje internu, neodstranjivu bateriju koja se može puniti. Ne pokušavajte da izvadite bateriju iz aparata jer možete da ga oštetite.

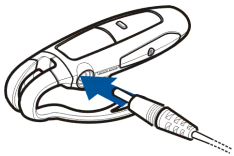

1. Povežite kabl punjača sa slušalicom na način prikazan na slici 3.
2. Priključite punjač u utičnicu na zidu. Tokom punjenja signalna lampica će svetleti crveno. Ako je baterija potpuno ispražnjena, biće potrebno nekoliko minuta pre nego što se prikaže crveni indikator. Punjenje prazne baterije može trajati do 2 sata u zavisnosti od punjača.
3. Kada se baterija napuni, signalna lampica će svetleti zeleno. Isključite punjač iz zidne utičnice i iz slušalice.

Kada se baterija gotovo isprazni

Napunjena baterija ima kapacitet za najviše 6 sata razgovora ili 160 sati rada u pasivnom režimu. (U pasivnom režimu slušalica je uključena, ali razgovor nije u toku.)

Kada se baterija gotovo do kraja isprazni, iz slušalice će se čuti pištanje a crveni indikater će početi da trepće. Napunite bateriju po već opisanom postupku.

Copyright © 2004 Nokia. All rights reserved.

■ Uključivanje i isključivanje slušalice

Za uključivanje: Pritisnite i 2 sekunde zadržite **glavni prekidač**. Iz slušalice će se čuti pisak i signalna lampica će početi da brzo trepće zeleno. Treptanje se nastavlja sporije nakon što je slušalica povezana s telefonom.

Za isključivanje: Pritisnite i 2 sekunde zadržite **glavni prekidač**. Iz slušalice će se čuti pisak i signalna lampica će nakratko zasvetleti crveno.

■ Uparivanje slušalice sa kompatibilnim telefonom

1. Proverite da li vam je uključen telefon.
2. Uključite slušalicu.
3. Otvorite Bluetooth meni telefona i proverite da li je Bluetooth aktiviran.
4. Uđite u podmeni u kom možete da podesite telefon da traži Bluetooth uređaje, i započnite pretragu.
5. Izaberite slušalicu sa liste.
6. Upišite lozinku **0000** da biste pridružili („uparili") i povezali slušalicu sa telefonom.

   Po upisu lozinke telefon postaje podrazumevani telefon slušalice, pod uslovom da slušalica već nije bila uparena sa nekim drugim telefonom. Pogledajte i Korišćenje slušalice sa nekoliko telefona na strani 16.

   Iz slušalice se čuje pisak i pojavljuje se u meniju telefona iz kojeg se mogu videti Bluetooth uređaji koji su trenutno upareni sa vašim telefonom.
7. Počnite da koristite slušalicu (pogledajte stranicu 14).

Copyright © 2004 Nokia. All rights reserved.

Prekidanje veze između slušalice i telefona

Moguće je prekinuti vezu između slušalice i telefona ako, na primer, želite da sa telefonom koristite neki drugi Bluetooth uređaj.

Slušalicu možete da isključite na sledeće načine:

- Isključite slušalicu.
- U Bluetooth meniju telefona isključite slušalicu.
- Premestite slušalicu tako da bude udaljena više od 10 metara od telefona.

Veza sa slušalicom će se raskinuti i kada se baterija isprazni.

Zapamtite da nije neophodno izbrisati uparivanje sa slušalicom da biste prekinuli vezu. Prilikom ponovnog uspostavljanja veze sa uparenom slušalicom od vas neće biti tražena lozinka.

Uspostavljanje veze između uparene slušalice i telefona

Da biste slušalicu povezali na telefon, uključite je i ostvarite vezu iz Bluetooth menija telefona ili pritisnite i držite **taster za javljanje/prekidanje**.

Telefon možete podesiti da prihvata zahteve za Bluetooth vezu od uparene slušalice. U tom slučaju slušalica može da se automatski poveže s telefonom kad se uključi. Kod Nokia telefona ovo možete postići tako što ćete promeniti podešavanja uređaja u Bluetooth meniju.

■ Rešavanje problema

Ako ne možete da povežete slušalicu sa telefonom, uradite sledeće:

Copyright © 2004 Nokia. All rights reserved.

- Proverite da li je slušalica uključena i uparena sa telefonom.
- Proverite da li je na telefonu aktivirana funkcija Bluetooth.
- Proverite da li se slušalica nalazi na rastojanju manjem od 10 metara od telefona i da li postoje prepreke kao što su zidovi i drugi elektronski uređaji između slušalice i telefona.
- Lista za uparivanje u slušalici je možda puna. Slušalica može da zapamti informacije o najviše osam telefona istovremeno. Ako se lista napuni, vratite fabrička podešavanja slušalice (pogledajte stranicu 17).
- Ako se slušalica automatski ne poveže sa podrazumevanim ili poslednje korišćenim telefonom, pritisnite i 2 sekunde držite taster za **javljanje/ prekidanje**.

Copyright © 2004 Nokia. All rights reserved.

3. Korišćenje slušalice

Napomena: Korišćenje bežičnih uređaja može biti ograničeno u nekim situacijama. Obratite pažnju na ograničenja i poštujte sve znake i uputstva koja se tiču korišćenja bežičnih uređaja.

■ Postavljanje slušalice na uvo

Ubacite slušalicu u uvo kao što je prikazano na slici 2.

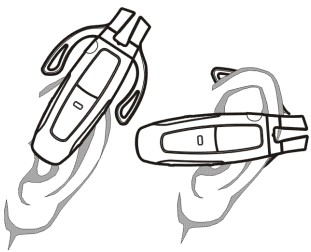

■ Pozivanje

Kada je slušalica povezana sa telefonom, pozovite broj pomoću telefona na uobičajeni način.

■ Ponovno pozivanje poslednjeg biranog broja

Kada razgovor nije u toku, pritisnite dvaput nakratko taster za **javljanje/ prekidanje**.

Copyright © 2004 Nokia. All rights reserved.

■ Biranje glasom

Ova funkcija je dostupna samo ako telefon podržava biranje glasom. Kada razgovor nije u toku, pritisnite i 2 sekunde držite taster za **javljanje/prekidanje** a zatim nastavite kao što je opisano u uputstvima za korisnika telefona.

■ Javljanje i prekidanje veze

Pritisnite taster za **javljanje/prekidanje** da biste se javili na poziv ili prekinuli razgovor koji je u toku.

Možete se javiti i prekinuti vezu dok normalno koristite telefon.

■ Odbijanje poziva

Kad ne želite da se javite na poziv, pritisnite dvaput nakratko taster za **javljanje/ prekidanje**.

■ Automatsko javljanje

Ako je funkcija automatskog javljanja uključena, telefon će se automatski javiti na dolazni poziv posle jednog zvona.

■ Podešavanje jačine zvuka u slušalici

Pritisnite taster **pojačavanje** da biste pojačali, ili taster **utišavanje** da biste smanjili jačinu zvuka. Da biste brzo podesili jačinu zvuka, pritisnite i 2 sekunde držite jedan od ovih tastera.

Copyright © 2004 Nokia. All rights reserved.

■ Prigušivanje tekućeg razgovora

Možete da prigušite ili ponovo uključite zvuk tako što ćete nakratko pritisnuti **glavni prekidač**.

■ Prebacivanje razgovora između telefona i slušalice

Možete prebaciti aktivni razgovor između slušalice i svih Nokia telefona.

Da biste prebacili razgovor sa slušalice na telefon i obrnuto, pritisnite i 2 sekunde držite taster za **javljanje/prekidanje** ili aktivirajte odgovarajuću funkciju vašeg telefona.

■ Korišćenje slušalice sa nekoliko telefona

Slušalica može biti uparena sa osam telefona, ali može biti povezana samo sa jednim.

Telefon koji je prvi uparen sa slušalicom naziva se „podrazumevani telefon". Telefon koji je poslednji korišćen sa slušalicom naziva se „poslednje korišćeni telefon".

Ako je slušalica uključena na rastojanju manjem od 10 metara od nekoliko uparenih telefona, slušalica će u roku od nekoliko sekundi pokušati da se poveže sa „podrazumevanim telefonom".

Ako slušalica ne može da se poveže sa „podrazumevanim telefonom" (npr. ako je isključen ili korisnik odbije vezu), slušalica će u roku od par sekundi pokušati da se poveže sa „poslednje korišćenim telefonom". Ako slušalica ne može da se poveže ni sa jednim od telefona, ona ostaje „vidljiva" za sve druge telefone.

Copyright © 2004 Nokia. All rights reserved.

Ako želite da koristite slušalicu sa uparenim telefonom koji nije ni „podrazumevani telefon" ni „poslednje korišćeni telefon", uspostavite vezu pomoću Bluetooth menija telefona.

■ Vraćanje fabričkih podešavanja slušalice

Možete da vratite fabrička podešavanja slušalice da biste npr. promenili podrazumevanog korisnika slušalice. Vraćanje fabričkih podešavanja briše sve informacije, uključujući one o uparivanju.

Pritisnite i 10 sekundi držite **glavni prekidač** zajedno sa tasterom za **jačinu zvuka**. Posle vraćanja fabričkih podešavanja, iz slušalice se čuju dva piska i signalna lampica naizmenično svetli crvenom i zelenom bojom nekoliko sekundi.

Copyright © 2004 Nokia. All rights reserved.

4. Informacije o bateriji

Vaš uređaj se napaja energijom iz punjive baterije. Dobro čuvajte bateriju i pridržavajte se smernica koje slede.

■ Punjenje i pražnjenje

Vaš uređaj se napaja energijom iz punjive baterije. Pune eksploatacione karakteristike nove baterije se postižu tek posle dva ili tri kompletna ciklusa punjenja i pražnjenja. Baterija se može puniti i prazniti stotine puta ali će se na kraju istrošiti. Punite baterije samo punjačima koje je Nokia odobrila za ovaj model uređaja.

Kada se punjač ne koristi, isključite ga iz električne utičnice i iz uređaja. Ne ostavljajte bateriju povezanu na punjač. Prekomerno punjenje može da joj skrati životni vek. Ako se ne koristi, potpuno puna baterija će se vremenom sama isprazniti. Ekstremni temperaturni uslovi mogu da utiču na sposobnost punjenja baterije.

Upotrebljavajte bateriju samo za ono za šta je namenjena. Nikada ne koristite oštećeni punjač ili bateriju.

Ostavljanje aparata na toplim ili hladnim mestima, kao što je zatvoreni automobil u letnjim ili zimskim uslovima, smanjuje kapacitet i vek trajanja baterije. Pokušavajte da bateriju uvek držite na temperaturi između 15°C i 25°C (59°F i 77°F). Aparat sa zagrejanom ili hladnom baterijom može privremeno da ne radi, čak i kada je baterija potpuno napunjena. Eksploatacione karakteristike baterije su posebno ograničene pri temperaturama znatno ispod tačke mržnjenja.

Ne bacajte baterije u vatru! Baterije odlažite u skladu sa lokalnim propisima. Molimo da ih po mogućstvu reciklirate. Ne odlažite ih kao kućni otpad.

Copyright © 2004 Nokia. All rights reserved.

Čuvanje i održavanje

Vaš uređaj je proizvod visokog kvaliteta konstrukcije i izrade i njime treba postupati pažljivo. Naredne sugestije će Vam pomoći da očuvate pravo na garanciju kojom je pokriven ovaj proizvod.

- Sav pribor i sva proširenja držite van dohvata dece.
- Uređaj održavajte suvim. Atmosferske padavine, vlaga, kao i sve vrste tečnosti ili vlage mogu da sadrže minerale koji prouzrokuju koroziju elektronskih kola. Ako se aparat pokvasi, ostavite ga da se potpuno osuši.
- Ne upotrebljavajte uređaj, niti ga držite na prašnjavim i prljavim mestima. Njegovi pokretni delovi i elektronske komponente se mogu oštetiti.
- Nemojte držati uređaj na mestima sa visokom temperaturom. Visoke temperature mogu da skrate vek trajanja elektronskih uređaja, da oštete baterije i da deformišu ili istope neke plastične materijale.
- Nemojte držati uređaj na mestima sa niskom temperaturom. Kada se uređaj zagreje do svoje normalne temperature, u unutrašnjosti može da se formira vlaga i da ošteti ploče sa elektronskim kolima.
- Uređaj nemojte da ispuštate, protresate ili udarate. Grubo rukovanje može da prouzrokuje lomljenje unutrašnjih ploča i precizne mehanike.
- Za čišćenje uređaja ne upotrebljavajte jake hemikalije, rastvarače za čišćenje, ili jake deterdžente.
- Ne bojite uređaj. Boja može da blokira pokretne delove uređaja i da omete pravilan rad.

Sve gornje sugestije se u istoj meri odnose na ovaj aparat, na punjač i na sva proširenja. Ako neki aparat ne funkcioniše ispravno, odnesite ga u najbliži ovlašćeni servis.

Copyright © 2004 Nokia. All rights reserved.